НАЦИОНАЛЬНЫЙ ПАРК "КИСЛОВОДСКИЙ"

ЭКОЛОГО-ПРОСВЕТИТЕЛЬСКАЯ ГАЗЕТА

Выпуск 10 **декабрь 2024**

В ВЫПУСКЕ:

«Время не остановилось…» - стр. 1-4

«Предыстория цветочного календаря» к 100-летию воссоздания ландшафтной композиции - стр. 4-5

Национальный парк “Кисловодский” дипломант премии «Парки России» - стр. 5

Кавказский инвестиционный форум - стр. 6

Смена экологического лагеря: «Друзья природы Кавказских Минеральных Вод», «Твой след на планете» - стр. 7

«Процессы урбанизации и синантропизации птиц» III Орнитологическая конференция с международным участием - стр. 8-9

Заповедные места Ставрополья: заказник Тамбукан - стр. 10

«ВРЕМЯ НЕ ОСТАНОВИЛОСЬ...»

Кисловодск. Июнь 1941 года. Маленький, залитый солнцем, южный город жил своей шумной курортной жизнью. В Нарзанной галерее уже в ранние утренние часы собиралась пестрая курортная публика. Из самых дальних регионов, преодолевая в пути сотни километров, приезжали к источнику люди советского государства. Они ехали «за здоровьем». Так заманчиво писали путеводители тех лет. И, конечно, они нисколько не лукавили. Это именно так! В Кисловодске каждый находил то, что ему было необходимо для лечения, поддержания здоровья – знаменитую целебную воду нарзан, чистейший горный воздух, солнце, терренкуры... Сердцем города был Кисловодский курортный лечебный парк – без преувеличения, уникальный памятник садово-паркового искусства. И это большое сердце вздрогнуло, замерло от предчувствия беды, вместе с сердцами миллионов людей всей страны. В тот самый день – 22 июня 1941 года...

Город не стал местом масштабных кровопролитных боев. Но у него был свой, не менее трагический и не менее славный путь. Уже через несколько дней после начала войны Кисловодск стал городом-госпиталем. Героический труд медицинских работников вернул в строй более 400 000 человек. Важный вклад в восстановление здоровья бойцов внесли целебный нарзан и терренкуры кисловодского парка. Большое сердце города – парк, билось в унисон, оно тоже чувствовало и разделяло эту неимоверную боль и трагедию. По воспоминаниям ветеранов, в дни, когда эвакогоспитали города буквально захлебнулись от потока раненых, койки установили в Нарзанной галерее, рядом с колодцем бурлящего, искрящегося нарзана.

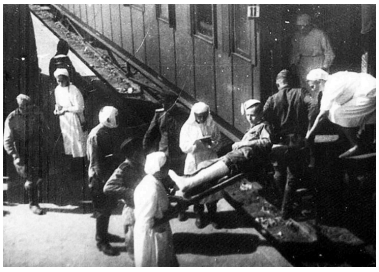

Кисловодск - город госпиталь

Все природные целебные силы парка, как и в дни прежней мирной жизни, преданно служили человеку. Даже тогда, когда сам он так нуждался в защите. Ведь рукотворный парк – это единый, требующий особой заботы, знаний и чуткости, большой живой организм.

У Кисловодского парка удивительная судьба. От первых деревьев, высаженных у источника нарзана, он вырос до одного из самых больших рукотворных парков в мире и заслуженно стал заповедной территорией. История парка началась в 1823 году и, во многом, она стала историей людей. Тех, кто почти два века назад заложил на каменистых, безлесных склонах первые аллеи; создал неповторимые архитектурные ансамбли и ландшафтные объекты; сохранял, благоустраивал и развивал парк в годы всех суровых испытаний, выпавших на долю нашей страны. Забота людей о парке не прекращалась никогда! Даже в тяжелые и кровавые месяцы оккупации Кисловодска – с августа 1942 по январь 1943 года.

Период Великой Отечественной войны в жизни парка был наполнен сложными испытаниями. Но он не стал сухостойным лесом или такими необходимыми тогда дровами. Парк смог сохраниться благодаря каждодневному мужеству и подвигу людей. Память об этом передается от поколения к поколению, в рассказах сотрудников парка, которые трудились или трудятся здесь уже многие десятки лет, в воспоминаниях кисловодчан, переживших это тяжелое время. К сожалению, мало документальной информации военного периода сохранилось. Многие записи, фотографии были утрачены. Важные для нас вехи истории, с течением времени разлетелись по стране с потомками сотрудников парка тех лет. Но мы не сдаемся и будем продолжать искать, ценя каждую добытую крупицу информации. Сменятся века и поколения, но память о тех, кто самоотверженно посвятил свой труд, свою жизнь этой уникальной территории, будет бережно хранить национальный парк «Кисловодский».

Одно из ярких имен в плеяде талантливых, бесконечно преданных своему делу людей, долгие годы трудившихся в парке – Петр Яковлевич Аболин (1882-1968) – главный садовод Управления «Курзеленстроя».

Семья Аболиных принадлежит к древнему латышскому роду Áболинш. Петр – младший брат известного ученого-садовника КМВ Андрея Аболина. Семья Петра переехала из Старой Руссы Новгородской губернии в Кисловодск в 1820-х годах. В краеведческом музее Старой Руссы сохранилась информация об Аболиных, как известных в губернии садоводах-декораторах.

На переезд Петра Яковлевича в след за старшим братом в Кисловодск повлияло не только желание применить свои знания для благоустройства новой территории, но и состояние здоровья – врачи рекомендовали ему смену климата. В Кисловодске он трудился в должности главного садовода Управления «Курзеленстроя». Под его руководством были созданы многие объекты декоративного озеленения парка, а в 1924 году воссоздан на новом месте знаменитый «Цветочный календарь». Петр Яковлевич неоднократно участвовал во Всесоюзных Сельскохозяйственных выставках (ВСХВ), где занимал первые места. В советское время талантливый и опытный садовод вывел сорт гладиолуса с необычной, почти черной окраской цветов. На очередной выставке этот сорт признали одним из лучших.

Петр Яковлевич Аболин

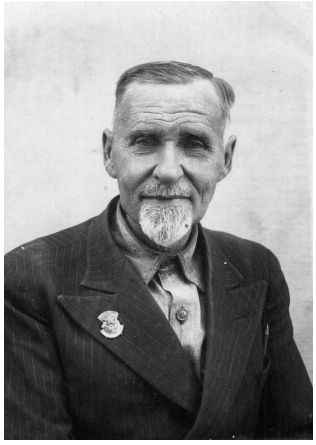

Аболин П.Я. и Княгинин Е.В.

На долю сплоченного коллектива «Курзеленстроя» выпали тяжелые испытания. В период Великой Отечественной Войны Петру Яковлевичу и его коллегам удалось сохранить зеленые насаждения парка. Благодаря им не прервались вековые традиции декоративного озеленения парка. В тяжелый период оккупации, сотрудники смогли сохранить даже экзотические растения. Как неимоверно много сил было отдано этому труду, можно почувствовать рассматривая эту, бесценную для нас, фотографию. Снимок выхватил из реальности первых послевоенных лет Петра Яковлевича на фоне тех самых экзотов. Сосредоточенный, внимательный, тревожный и уставший взгляд человека, отдающего себя без остатка профессии, делу жизни.

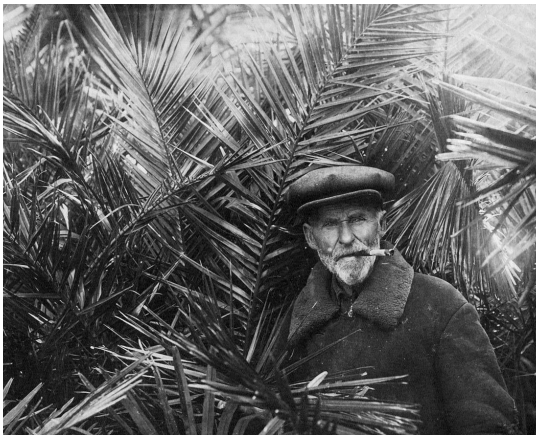

Указом Президиума Верховного Совета СССР от 6 июня 1945 года Петр Яковлевич Аболин был награжден медалью «За доблестный труд в Великой Отечественной войне 1941-1945 гг.». В Ботаническом саду Ленинграда имя Петра Аболина было занесено в Почетную книгу декораторов.

„ЗА ДОБЛЕСТНЫЙ ТРУД В ВЕЛИКОЙ ОТЕЧЕСТВЕННОЙ ВОЙНЕ 1941—1945 гг.“

Г № 154321

УДОСТОВЕРЕНИЕ

За доблестный и самоотверженный труд в период Великой Отечественной войны

Аболин

Петр

Яковлевич

Указом Президиума Верховного Совета СССР от 6 июня 1945 года награжден медалью

„ЗА ДОБЛЕСТНЫЙ ТРУД В ВЕЛИКОЙ ОТЕЧЕСТВЕННОЙ ВОЙНЕ 1941—1945 гг.“

От имени Президиума Верховного Совета СССР медаль вручена

23 апреля 1947 г.

Председатель Киселев

(должность и подпись лица, вручившего медаль)

М. П.

В центре фото Аболин П.Я. и Карагеозян М.Г. - первый руководитель комбината “Курзеленстрой”

Петр Аболин был женат на Анне Горшениной. Отношения супругов были очень трепетными, всю жизнь они называли друг друга на Вы и, даже в пожилом возрасте, старались радовать приятными сюрпризами. После переезда в Кисловодск Анна Матвеевна долгие годы работала директором Курортной библиотеки. Почти сто лет это учреждение культуры располагалось в северной части здания Нарзанной галереи. И это не единственные «ниточки судьбы», которые связали семью Петра Яковлевича с парком и работой с зелеными насаждениями. У супругов родились трое детей: Любовь, Михаил, Галина. Михаил продолжил традиции семьи. Всю жизнь он занимался озеленением Кисловодска и других городов Кавказских Минеральных Вод – долгое время работал в «Курзеленстрое», возглавлял «Горзеленстрой».

Удивительные повороты делает судьба. По линии внуков родственные узы связали Петра Яковлевича Аболина с еще одним выдающимся сотрудником парка советского периода, профессионалом, энтузиастом – Княгининым Ефимом Васильевичем. О войне он знал не понаслышке… В 1941 году Ефим Васильевич был мобилизован Кисловодским ГВК и зачислен в 4-й отдельный саперный батальон. В послевоенное время он с самоотдачей посвятил себя работе в озеленении. Профессиональные достижения Княгинина получили признания не только в родном городе, крае, но и на высоком всесоюзном уровне. Он неоднократно награждался знаком «Победитель социалистического соревнования», малой серебряной и бронзовой медалями «За успехи в народном хозяйстве СССР», медалью «За доблестный труд». По инициативе Ефима Васильевича в Кисловодском комбинате «Курзеленстрой» был заложен Лимонарий.

Даже в самые студеные зимы талантливый мастер-цветовод, опытный специалист оранжерейного хозяйства, добивался невероятных результатов. В теплицах нередко созревали плоды грейпфрута по полтора килограмма весом, лимоны – по 400-500 граммов. Конечно, эти успехи не были случайными. За ними стояли знания, любовь к своей работе и долгий трудовой путь. Зеленому хозяйству Ефим Васильевич посвятил больше четырех десятилетий.

Ефим Васильевич Княгинин (1907-1980)

ВОЕННЫЙ БИЛЕТ

Серия Ф № 386218

Фамилия Княгинин

Имя и отчество Ефим Васильевич

Год рождения 1906

I. Военно-учетные сведения

1. Год рождения 1906

2. Отметка о категории учета Запас второй категории (прописью)

3. Группа учета СВ

4. Состав солдат

5. № военно-учетной специальности 91

6. Наименование военно-учетной специальности сапер

7. Наименование должностной квалификации сапер

8. Военное звание рядовой

Вот так, по крупицам, мы, сотрудники одного из самых молодых национальных парков, восстанавливаем свою историю. Каждую страницу, шаг за шагом… Это долгий и не простой путь, но мы обязательно его пройдем. Чтобы сохранить память о тех, без кого парк не был бы таким, каким его знают и любят миллионы людей. В 2016 году открылась новая страница в истории Кисловодского курортного лечебного парка. Он заслуженно получил статус национального парка. Да, наша территория особенная, необычная для заповедной системы – рукотворная. Но именно эта рукотворность позволяет нам быть для всех посетителей очень важным примером созидательной деятельности человека по отношению к Природе.

Не абстрактно, а «на себе» показывать какой мощной силой обладают знания, опыт, преданность профессии, преемственность поколений. С получением статуса ООПТ охрана природы стала официально главной задачей работы коллектива национального парка. И «официально» подчеркнуто не случайно. Невозможно было создать и сохранить такой удивительный парк без любви и уважения к природе. Настоящие «заповедные люди» были в коллективах, управлявших этой территорий в разные годы. Они были таковыми по своему мироощущению и доблестному труду во благо природы. Суровые испытания выпали на долю тех из них, кто прожил вместе с парком все кровавые, мучительно долгие месяцы оккупации, сложные послевоенные годы восстановления.

Благодаря потомкам Петра Яковлевича Аболина и Ефима Васильевича Княгинина, в фотоархиве национального парка появились ценные для нас ретро фотографии. Среди них и этот очень пронзительный снимок. На исходе первое послевоенное десятилетие, в парке великолепные клумбы и «Цветочный календарь» снова отсчитывает минуты и часы мирного времени. И небольшая, почти незаметная надпись «Память Кавказа». Для запечатленных тогда на групповом снимке, она была воспоминанием о теплой встрече. А для нас, живущих ныне, это очень символичное напоминание о том, как важно знать и уважать свою историю, быть достойным памяти тех, кто выдержал ради будущего страны, ради нашего будущего, все тяжелейшие испытания войны.

Руководство и коллектив ФГБУ «Национальный парк «Кисловодский» благодарят потомков П.Я. и А.Я. Аболиных, Е.В. Княгинина – П.В. Ахтырского, Л.В. Ахтырскую, Е.И. Буркову, И.В. Блажевскую за всестороннюю помощь в подготовке публикации и предоставленные в архив национального парка ценные фотоматериалы и документы.

«ПРЕДЫСТОРИЯ ЦВЕТОЧНОГО КАЛЕНДАРЯ» К 100-ЛЕТИЮ ВОССОЗДАНИЯ ЛАНДШАФТНОЙ КОМПОЗИЦИИ

В Нижнем парке, южнее Лермонтовской площадки, рядом с большим зданием почты, ранее находился интересный искусственный грот.

В 1819 г. в этом месте купцом Н. Шайкиным были построены несколько казенных домиков, в которых помещались приезжающие по делам службы чиновники, кухня и аптека. В 1836 г. рядом с домиками был разбит цветник с клумбами, сделаны песчаные дорожки, расставлены скамейки. Эта часть парка рядом с Ресторацией была наиболее посещаемой. Позднее здесь были посажены деревья.

В конце XIX века старинные домики в этом месте парка были снесены. Чтобы благоустроить этот участок, было решено создать здесь искусственный грот и различные парковые павильоны. В 1894 г. был сооружен просторный деревянный Кумысный павильон в мавританском стиле взамен закрытого Сывороточного заведения. С 1887 г. поставку кумыса на все группы КМВ, согласно договору с Правительственным комиссаром Щепкиным, осуществлял крупный конезаводчик Султан Тахтамыш-Гирей. Казенной Кумысной в Кисловодском парке управлял арендатор-ногаец. А на месте бывшего здания аптеки был устроен оригинальный грот с большой клумбой перед ним.

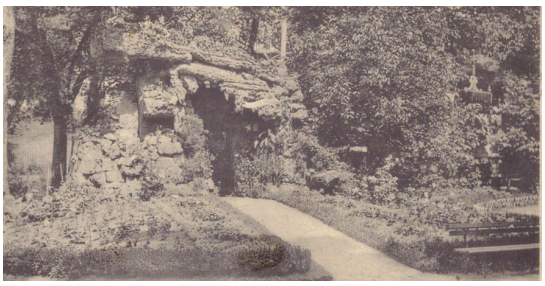

Небольшой парковый грот был сложен из камней, найденных в окрестности, скрепленных цементом. На наклонной крыше грота, созданной в виде уступа скалы, была установлена скульптура горного козла (тура).

Автором изваяния мог быть ростовский скульптор Людвиг Шодкий, который в это время уже работал по заказам Управления КМВ. Спустя несколько лет (ок. 1903 г.) скульптура «Тур» была убрана из-за сильных повреждений. А опустевший грот получил новое название – «Цветочный», из-за обилия разнообразных цветов, украшавших его и место перед ним. С самого начала перед гротом «Тур» находилась композиция «цветочный календарь», где на клумбе из разноцветных растений были выложены три надписи – год, месяц и день. Последняя, нижняя надпись обновлялась ежедневно за счет цветов в горшочках. В советское время подобные композиции получили широкое распространение – особенно часто выкладывались профильные портреты вождей и государственная символика. Видимо, небольшой цветочный грот был разрушен при новом благоустройстве парка в советское время. Кумысный павильон, превращенный в парковый ресторан, простоял до Великой Отечественной войны; ныне на его месте находится почтовое отделение.

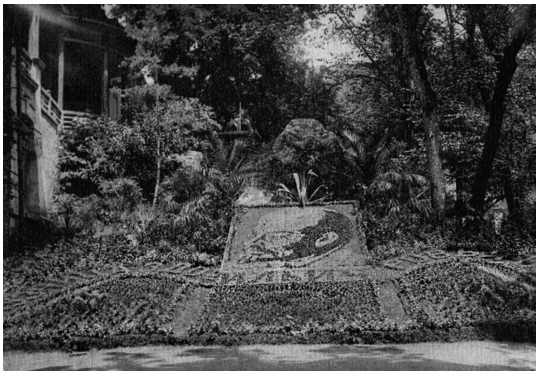

НАЦИОНАЛЬНЫЙ ПАРК “КИСЛОВОДСКИЙ” ДИПЛОМАНТ ПРЕМИИ «ПАРКИ РОССИИ»

Национальный парк «Кисловодский» стал обладателем диплома в номинации «Парк года» и наградной статуэтки знаменитой скульптуры «Девушка с веслом» в рамках вручения премии «Парки России».

3 и 4 апреля в Москве в Центральном выставочном комплексе «Экспоцентр» состоялось главное парковое событие года - международная выставка-конференция ParkSeason Expo 2024, на которой обсуждались вопросы создания, обслуживания и развития комфортной городской среды, парков отдыха, общественных пространств и особо охраняемых природных территорий.

Самый посещаемый парк в России, «Национальный парк «Кисловодский», представлял директор ООПТ Дмитрий Науменко, который принял участие в дискуссии «Национальные парки России и мира» с докладом на тему «Экотуризм в НП «Кисловодский»: сближение с природой через науку и экопросвещение».

Основными тезисами выступления спикера стали: особенности природных и климатических условий, уникальное историческое наследие, показатели статистики посещений, социальные проекты команды парка, а также экологическое просвещение и регулируемый экологический туризм.

Дипломы номинантам вручила И.Ю. Маканова, директор Департамента государственной политики и регулирования в сфере развития ООПТ Минприроды России.

Главное деловое событие парковой отрасли Российской Федерации, включает в себя несколько тематических проектов, среди которых IV Международная выставка-конференция по созданию, обслуживанию и развитию комфортной городской среды, парков отдыха, общественных пространств и особо охраняемых природных территорий ParkSeason Expo, I Международный форум парков стран БРИКС и I Всероссийский слёт директоров парков. Дополнительно в рамках события были подведены итоги премии «Парки России».

КАВКАЗСКИЙ ИНВЕСТИЦИОННЫЙ ФОРУМ

15 июля в г. Грозный стартовал Кавказский инвестиционный форум, целью которого является формирование концепции устойчивого социально-экономического развития Северо-Кавказского федерального округа.

Руководитель самой посещаемой ООПТ заповедной системы РФ Дмитрий Науменко выступил на панельной сессии под названием: «Формируем инновационные подходы к развитию туризма на особо охраняемых природных территориях Большого Кавказа». Темой выступления стал «Просвещающий туризм», ведь сегодня национальный парк «Кисловодский» - это уникальная территория России, не только с богатейшей историей, но и обширным потенциалом развития экологического туризма. Спикер отметил, что: «Инновационный подход к туризму – это и есть «просвещающий туризм», формирующий, в том числе, общую экологическую грамотность, культуру и экологическое сознание людей.» С первого года создания национального парка заповедная территория развивается в соответствии с концепцией «ПАРК ДЛЯ ВСЕХ». То есть, парк – для природы, парк – для посетителей разного возраста и круга познавательных интересов. Ввиду того, что Национальный парк «Кисловодский» по посещаемости является лидером среди заповедных территорий России и в 2023 году его посетило почти 5 миллионов человек, существует объективная необходимость создания мобильного приложения в различных направлениях деятельности ООПТ. «Мобильное приложение парка – это новый уровень взаимодействия с природой, который сделает каждое посещение незабываемым» – резюмировал свое выступление Науменко.

В работе Форума примут участие более 4000 руководителей органов государственной власти, представителей российских и международных компаний туристического бизнеса, агропромышленного комплекса, строительного, транспортно-логистического и банковского секторов, осуществляющих свою деятельность в Северо-Кавказском и Южном федеральном округах, а также странах СНГ, Каспийского и Черноморского бассейнов. Организатором Форума выступает Фонд Росконгресс при поддержке Министерства экономического развития Российской Федерации.

СМЕНА ЭКОЛОГИЧЕСКОГО ЛАГЕРЯ: «ДРУЗЬЯ ПРИРОДЫ КАВКАЗСКИХ МИНЕРАЛЬНЫХ ВОД», «ТВОЙ СЛЕД НА ПЛАНЕТЕ»

В Национальном парке «Кисловодский» уже второй год проходит летняя смена экологического лагеря: «Друзья природы Кавказских Минеральных Вод»/«Твой след на планете». В этом году участниками смены стали ребята из ДНР и Херсонской области. Открытие прошло на базе ДОЛ «Сосновый бор». С приветственной речью выступили: Виктория Викторовна Юферева – начальник отдела экологического просвещения Национального парка «Кисловодский» и директор ДОЛ «Сосновый бор» – Погосян Андрей Левонович. Команда лагеря и участники смены выступили с зажигательными танцевальными номерами. Открытие прошло в атмосфере радости, веселья и дружбы, а впереди ребят ждало множество положительных эмоций, полезных эколого-просветительских, спортивных мероприятий и незабываемых впечатлений!

Будни лагеря очень насыщены. Ребята принимали участие в мастер-классе по искусству мобильной фотографии от официального фотографа Национального парка «Кисловодский» – Кордонского К.Е. Узнали много нового о работе со светом, ракурсами, а также секретов, как фотографировать природу. Позже для участников стартовал конкурс стенгазет «Хрупкое эко земли в наших руках», где ребята получили возможность проявить себя в творчестве на экологическую тематику. На территории ДОЛ «Сосновый бор» прошла спартакиада между отрядами смены. Команда Национального парка «Кисловодский» организовала для ребят феерическое выступление иллюзионного шоу «Пирус».

Большое эколого-просветительское мероприятие: "Природа: наблюдаю, изучаю, сохраняю", а также экскурсии по интерактивному музею парка, по историческому питьевому залу Нарзанной галереи и по территории ООПТ прошли на территории парка. В музее Визит-центра парка ребята познакомились с уникальными характеристиками, рекреационным потенциалом и богатейшим природным фондом парка «Кисловодский» с помощью интерактивных инсталляций, дополненной реальности и обучающих фильмов. На экскурсии по исторической части ООПТ - Первому курортному променаду, участники лагеря попробовали все три вида Нарзана и познакомились с историко-культурным наследием парка, роли известных государственных деятелей в становлении парка, а также роли Кавказских Минеральных Вод в творческом пути известных русских поэтов и писателей. Также в рамках мероприятия "Природа: наблюдаю, изучаю, сохраняю" для участников лагеря на территории ООПТ прошла серия экологических практикумов, организованных научным отделом парка в сотрудничестве с эковолонтерами Ессентукского педагогического института. После мероприятий в парке, активности переместились в ДОЛ "Сосновый бор", где ребят ждали спортивные мероприятия.

Ребята побывали в кисловодском дельфинарии и съездили на экскурсию в Пятигорск и познакомились со знаменитыми «лермонтовскими местами» и историей знаменитого курорта. После программа продолжилась мастер-классом «Заповедный сувенир», который провели сотрудники отдела экологического просвещения парка, где ребята самостоятельно изготовили милые сувениры на память о времени, проведенном с командой Национального парка «Кисловодский». Далее в ДОЛ «Сосновый бор» ребят ждала кружковая работа по интересам и спортивные мероприятия, завершился вечер активной и веселой игрой «Форт Боярд».

«ПРОЦЕССЫ УРБАНИЗАЦИИ И СИНАНТРОПИЗАЦИИ ПТИЦ» III ОРНИТОЛОГИЧЕСКАЯ КОНФЕРЕНЦИЯ С МЕЖДУНАРОДНЫМ УЧАСТИЕМ

С 3 по 6 октября 2024 года на базе Национального парка «Кисловодский» проходила Третья орнитологическая конференция с международным участием «Процессы урбанизации и синантропизации птиц». Организаторами конференции выступили:

– ФГБОУ ВО Российский государственный аграрный университет – МСХА имени К.А. Тимирязева;
– Мензбировское орнитологическое общество РАН;
– ФГБУ «Национальный парк «Кисловодский»;
– Союз охраны птиц России;
– МБУ ДО Межрайонная территориальная станция юных натуралистов города-курорта Кисловодска.

Научно-практическое мероприятие было посвящено памяти известного ставропольского орнитолога Александра Николаевича Хохлова, ушедшего из жизни в августе 2024 года. Доктор биологических наук, профессор. Член-корреспондент Российской академии естественных наук. Председатель Северо-Кавказского отделения Мензбировского орнитологического общества и Ставропольского отделения Союза охраны птиц России. Ответственный редактор ежегодного сборника научных трудов «Кавказский орнитологический вестник». Автор более 1000 научных публикаций, в том числе, 35 монографий. Александр Николаевич Хохлов был выдающимся лидером ставропольских и северокавказских орнитологов. Подготовил 21 кандидата, 1 доктора наук и оставил ценнейшее научное наследие для нынешнего и следующих поколений исследователей орнитофауны Северного Кавказа.

Особым гостем открытия конференции стала дочь А.Н. Хохлова – Диана Александровна Хохлова – кандидат исторических наук, доцент, доцент кафедры начального образования Ставропольского государственного педагогического института. В трогательном докладе «Портрет личности учёного в зеркале семьи» прозвучали малоизвестные, интересные факты о предках, супруге и детях Александра Николаевича, его выборе будущей профессии, надежных друзьях и коллегах-соратниках в обширных научных исследованиях.

О многолетней научно-исследовательской, природоохранной и педагогической, просветительской работе А.Н. Хохлова в завершении первого дня конференции рассказал Михаил Павлович Ильюх – доктор биологических наук, профессор кафедры зоологии и паразитологии Северо-Кавказского федерального университета. Своими светлыми воспоминаниями поделились также участники конференции – ученики, друзья и коллеги: Любовь Васильевна Маловичко (РГАУ-МСХА имени К.А. Тимирязева), Ильгизар Ильясович Рахимов (Казанский (Приволжский) федеральный университет), Петр Арнольдович Тильба (Природный орнитологический парк в Имеретинской низменности), Виктор Андреевич Тельпов (Межрайонная территориальная станция юных натуралистов г.-к. Кисловодска) и др.

В очно-заочном формате работы орнитологической конференции приняли участие 92 специалиста, 37 из которых, не смотря на свой очень насыщенный график, встретились в конференц-зале Визит-центра Национального парка «Кисловодский». «География» конференции охватила различные регионы России и зарубежные страны (Республика Беларусь, Сирийская Арабская Республика, Австралия).

Очная работа конференции включала пленарное заседание и симпозиумы: «Фауна и население птиц городов и посёлков, их многолетняя и сезонная динамика», «Экология отдельных видов и систематических групп птиц в урболандшафтах», «Адаптации птиц к урбанизированному ландшафту и некоторые прикладные аспекты урбоорнитологии». С докладами о результатах исследований очно и онлайн выступили представители профильных научных, природоохранных и общественных организаций, ведущих российских ВУЗов.

На пленарном заседании и симпозиумах конференции обсуждался широкий круг актуальных вопросов: города как «арены» микроэволюционных процессов – нерешённые проблемы и «белые пятна»; специфика обитания птиц в различных типах урбанизированных ландшафтов; влиянии разных показателей на годовые циклы, поведение городских птиц .

В дни работы конференции также состоялись встречи, важность которых невозможно переоценить.

С участниками – известными исследователями в области орнитологии, экологии, охраны природы познакомились кисловодские школьники и педагоги. На базе Станции юных натуралистов и Средней общеобразовательной школы № 17 города-курорта Кисловодска прошли профориентационные мероприятия «Моя будущая профессия». Ученые, являющиеся также действующими преподавателями ведущих российских ВУЗов, обсудили с ребятами важные вопросы выбора профессионального пути; особенности различных специальностей, связанных с изучением, сохранением природы и рациональным природопользованием; современные возможности получения профильного образования.

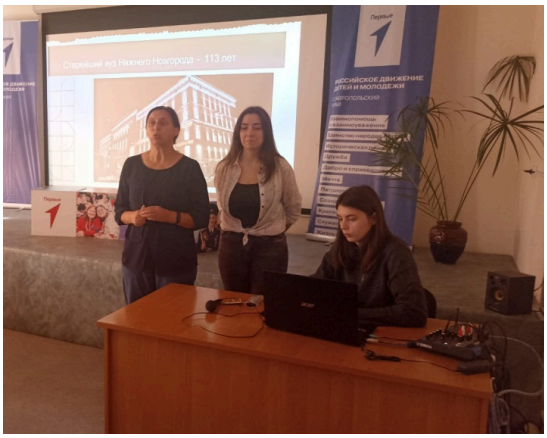

Коллектив Национального парка «Кисловодский» благодарит представителей соорганизаторов и всех участников конференции за интересные научные доклады, насыщенные обсуждения актуальных вопросов, вдохновляющую встречу с кисловодскими ребятами и особую общую душевную атмосферу мероприятия. Поддерживаем высказанную идею о национальном парке «Кисловодский», как ежегодной площадке проведения разноплановых научных событий! Будем рады новым встречам! Ждем Вас!

ЗАПОВЕДНЫЕ МЕСТА СТАВРОПОЛЬЯ: ЗАКАЗНИК ТАМБУКАН

Государственный природный заказник федерального значения «Тамбукан» создан постановлением Правительства Российской Федерации от 09.02.2024 № 142 на базе государственного природного заказника краевого значения "Озеро Тамбукан" и государственного природного заказника республиканского значения "Тамбуканский" и отнесен к ведению Министерства природных ресурсов и экологии Российской Федерации.

Управление заказником осуществляет ФГБУ «Национальный парк «Кисловодский». Заказник создан с целью сохранения и восстановления природных комплексов озер Большой и Малый Тамбукан и прилегающих к ним территорий.

Заказник «Тамбукан» расположен на территории Предгорного муниципального округа Ставропольского края и Зольского муниципального района Кабардино-Балкарской Республики. Общая площадь заказника составляет 1 142,604 гектара.

Озеро Тамбукан находится в обширной степной котловине в районе распространения мощных морских отложений третичного периода, богатых водорастворимыми солями в окрестности Кавказских Минеральных Вод. Питается озеро дождевыми и талыми водами. Лечебные грязи озера Тамбукан - сульфидные иловые грязи материкового происхождения, бедные органическими веществами и обогащенные сульфидами железа и водорастворимыми солями. Установлено, что лечебные свойства грязи оз. Тамбукан обусловлены комплексным воздействием биологически активных компонентов, органических и минеральных веществ, а также теплофизическими свойствами.

Озеро Тамбукан является основным источником централизованной добычи лечебной грязи. Иловая грязь обладает уникальными лечебными свойствами, благодаря которым она нашла широкое распространение и применение в различных оздоровительных учреждениях не только Северного Кавказа, но и в свыше двадцати других субъектов Российской Федерации.

Канатная дорога

Время работы

10:00–17:00

Последний подъем в 16:30

Канатная дорога не работает по понедельникам (профилактика) и при неблагоприятных погодных условиях.

Волшебный парк

На площади 800 кв. м располагаются 3 масштабных тематических объекта – «Времена года», «Волшебный лес» и «Парк будущего». Более десятка интерактивных инсталляций, представленных в детской части Визит-центра, объяснят юным экскурсантам, как с помощью науки и технологий можно найти баланс между развитием цивилизации и сохранением окружающей среды. В форме свободной игры или увлекательного квеста, юные посетители познакомятся с природой, получат знания о ее сохранении и влиянии на здоровье.

Открыт для посетителей:

С 09-00 до 18-00, без перерыва и выходных.

Экскурсия-квест проводится по предварительной записи.

Контактный телефон: +7(928)010-8898

Визит-центр

Открыв для себя двери Визит-центра один раз, вы уже никогда его не забудете, более того, еще не раз вернетесь в его гостеприимные стены! Экспозиция интерактивного музея истории и природы парка располагается в историческом здании Нарзанной галереи и включает в себя более 30 удивительных инсталляций, способных раскрыть перед посетителем почти двухвековую историю рукотворной территории, перенести его в прошлое или будущее, а также позволить прикоснуться к природе, послушать её звуки и ощутить запахи...

Открыт для посетителей:

С 09-00 до 18-00, без перерыва и выходных.

Контактный телефон: +7(928)010-8898

Веревочный городок

Спортивное сооружение «Веревочный городок» расположен на южном склоне горы Сосновой, немного выше спортивной площадки, следуя по маршруту терренкура № 3. В городке доступны семь трасс, представляющие собой серию последовательно расположенных препятствий, размещенных на различной высоте и с разным уровнем сложности, общей протяженностью 763 м.

Время работы: с 10-00 до 18-00, без перерыва и выходных.

В пятницу: с 12-00 до 14-00 – технический перерыв.

Веревочный городок не работает при неблагоприятных погодных условиях.

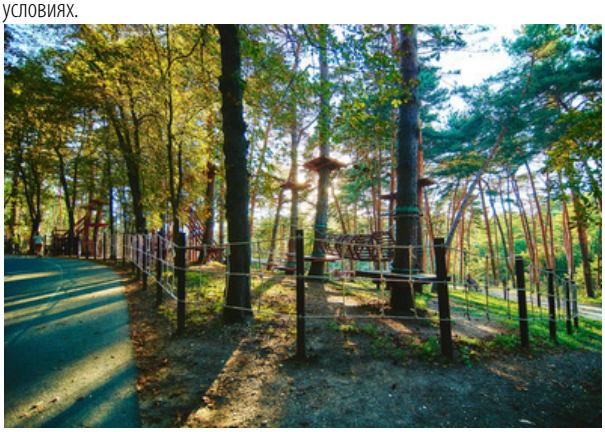

kispark.ru

© 2024, Федеральное государственное бюджетное учреждение «Национальный парк «Кисловодский».
357700, Россия, Ставропольский край, г. Кисловодск, Курортный бульвар, 21, тел./факс (87937)3-03-50, npk1823@mail.ru
Тираж 50 шт.